【大正九年八月十一日 第三種郵便物認可】

朝鮮日報

二十三日夕刊

發行所 京城府水標町四三番地 朝鮮日報社
編輯兼發行人 金東成
印刷人 金炯元

時評

所謂內鮮融和

×

이번에 公會堂에서 所謂內鮮敎育者聯合大會가열리엇다한다

그런데 그唯一한 議題는『內鮮融和』이라고? 敎育의根本精神이『內鮮融和』이라면 그敎育이얼마나 一般民衆의意思와背馳된다는것은새삼스러히 强辯할必要가업는것이다

日鮮을融和하게한다는것이되든 안되든애를바등바등써은우리는그런꼴을보면嘔逆이난다 그네들보기에는 작업시어리석고無智한朝鮮사람도인제는 그따위사탕발림에속아너머가기에는 너머나怜悧해젓다 利害가다르고 生活上要求가다른 兩個의集團이그리쉽게融和되지안흘것은아마自己네들도斟酌할터인데입버릇으로짓거리는말인가?

頑冥、固陋、焦燥

×

生徒의衝動以及資質을無視한個人敎育上의計劃이반드시失敗에돌아가는것과가티社會進取의必然한歸趨를無視하고人爲的으로不自然한矯正을예하는것도또한필경失敗에돌아갈것이다 無謀한일이다

鎭南浦商工學校에서左傾思想을가젓다는理由로二名의學生을退校하고其外十五名의學生에게一個月或數週間의停學을命한것은그固陋頑冥함이已甚치아니한가?

×

吾人은無責任한放言을즐기는者아니다그러나思想은自由이오大勢의歸趨하는바또한無理하게防遏할수업는바이오 拙劣한人爲的의干涉은害이어 그反動의勢를激成할뿐이다 하물며後進을敎養하는責任者로서思想을思想으로善導할方法을講究치못하고급작이學生으로서는참을수업는 犧牲을짓게하는것은淺薄하야思慮가업다할가?그時代思潮와靑年의處地를理解함이업시한갓焦燥狼狽하야常規를일흔자취가歷歷하지안은가 그의하는바로써그의願하는바를求하고저하면그야말로緣木求魚의類일것이다

學生諸君으로서도一層더深刻한素養과眞摯한態度로써만新奇를자랑하는남으람이업도록留意할것이라한다

薪智校의運命

×

全南莞島郡薪智面에잇는私立薪智學校의敎員二人이當局의嫌疑에因하야拘引된後同校는또當局의干涉에依하야廢校의悲運을보게되리라한다 拘引된事件의如何는아즉도그眞相을알수업슴으로지금論評할時期가아니어니와煩碎한干涉으로써一校의死命을制케하는것은문득무슨心事일가?吾人은僻陬한地方에잇서新文化向上의길을일케되는後進의子弟가잇는것을생각하면그學校의完否如何를勿論하고또한그補充的敎育의任務를다할것을 하물며新智面은莞島郡本島와各別한南海의一小島로陸上의普通面과달라兒童敎育上반듯이一校의設置를必要로함에랴吾人은該地方의當局者가特別히이러한事情을考慮하여서誠意잇는處置를하기를바라는바이다 만일偏屈한治安說로써一島兒童의敎養의길을杜塞한다하면이도또한朝鮮人의休戚을無視하는橫暴의一端이라고하고저한다

內閣今日發表

馮玉祥은洋行決定

【二十三日北京特電】 段祺瑞張作霖馮玉祥三巨頭가入京하야馮玉祥氏는 政界의關係를끈흔後洋行하기로하고新內閣은今日로써 發表되엿다 (金特派員)

閣員候補

(北京二十二日) 臨時政府는段祺瑞가모다統轄하고國務總理를兼하기로決定하엿다閣員의豫定은如左하며二十四日段氏就任과同時에任命될터이다

內務總長
外交總長
又는
敎育總長
農商總長
陸軍總長
又는
海軍總長
司法總長
交通總長
財政總長
執政秘書長

唐紹儀
汪大燮
王九齡
楊庶堪
盧永祥
羅開榜
林建章
薛德梁
葉恭綽
龔心湛
許世英

就任通電

政府組織에關하야

(北京二十二日發) 段祺瑞氏는北京에入함과共히臨時執政就任及臨時政府組織에關하야次와如한通電을發하얏더라

余는不得已今에入京하야臨時政府를組織하야國憲을制定하며軍制를改하고財政을整理하야民衆을救濟코자함

一、一月以內에全國會議를召集하야時局의紛糾를解決할

二、三月以內에國民會議를召集하야根本大法을解決할지며그리고會議成立과共히余는辭職하고同次歸野하려한다

段祺瑞入京光景

極히和平한氣分으로워섯다

(北京二十二日發) 段祺瑞氏는既報와如히二十二日午前九時天津發特別列車로午後二時四十分北京에到着하얏는데西陽門停車場은奉天軍第二十五、二十六의二個旅의兵으로써警戒되고王總理王外交總長其他의高官과始하야北京商務總會及全國商務聯合會代表等二百名의出迎을受하얏스며特別列車에는吳新氏及段氏의家族隨員並衛兵約二百名이同乘하고段氏는軍樂隊의奏樂裡에『풀래트홈』을出하야前陽門內의自邸에入하얏다更히停車場에서自邸에入하는沿道는徹히巡警이數間의相隔으로로警戒함으로和平을主張하든段氏의入京에相適하얏스며市中은各戶에國旗를揭하야歡迎의意를表하얏는데其入京期가豫想外에速하얏슴으로停車場前의歡迎門은겨우其骨組가成하얏슬뿐이요馮玉祥氏는段氏보다一日遲하야天津을出發하얏스나張作霖氏의入京은未定이오期日도不明하더라

馮張도入京

段氏와前後하야

(北京二十二日發) 馮玉祥氏는段祺瑞氏와前後하야二十二日午後四時에歸京하엿는데張作霖氏는二十四日에入京할터이더라

執政內閣과外交團

條約履行要求에關하야

近近共同通牒發送意嚮

(北京二十二日發) 北京外交團은段祺瑞氏의執政內閣組織에對하야同政府가現存의條約을尊重할事를唯一의條件으로하야此를承認하기로內定하얏슴으로近近外交團會議를開하고條約履行要求의共同通牒을發하리라더라

唐氏近近北京에

(上海二十二日發) 南方長老인唐紹儀氏는段祺瑞氏에게應招되여近日中에上海를出發하야北京으로向할터이라더라

盧氏南下

江蘇軍防備出動

(上海二十一日電) 盧永祥氏는濟南에到着하야南下코자하는形勢가잇슴으로是에準備하기爲하야目下南京에在한陳調元氏部下江蘇第五混成旅의兵約三百名은二十一日朝八時에浦口에서鐵道로徐州에向하엿더라

吳佩孚氏

洛陽移住決定

(北京二十二日發) 洛陽에歸着한吳佩孚氏는長江側各督軍의形勢가不利함으로武昌에護憲軍政府를組織할事를斷念하고洛陽으로移去하기로決定하엿다더라

一致하야段을援助

中國現勢와外交團態度

(華盛頓二十二日發) 日、英、米、佛、伊五個國은北京에서協議를開하고中國의政治的秩序를回復할案을作製하는中인데右會議는爲先政治的形勢를安定케하고자하는것으로馮玉祥으로서不遠한政府를樹立하야此를永久히維持할것을約束치안으면彼를承認치아니할것이오列國은張作霖、孫文、段祺瑞가如何한政府를樹立하건二나합에就하야一致로彼를援助하리라고期待되는바新政府의人選에關하야는容喙치안을意志이고又五個國會議는中國의財政的安全을期코자計劃中인데右財政調印은既히非公式으로關係當局에서承認되얏다傳하더라

張作霖氏歸奉

十二月中旬頃?

(奉天二十二日發) 中國側의觀測에依하면張作霖氏는段祺瑞氏와共히入京하야吳佩孚討伐은盧永祥氏에게一任한後十二月中旬外지는歸奉할터이라하며更히張氏는『카라한』氏와會見하고奉天에서開할터인露奉交涉은北京에서行할豫定中交涉中에概括하야交涉할터이라더라

條件付承認內定

外交團會議近近開催

(北京二十二日發) 外交團은段祺瑞의新政府가現在의條約을遵重할事를唯一의條件으로하야此를承認키로內定하얏스며外交團會議를開할事로決定하얏더라

南北再動亂은未免

逆睹키어려운中國時局

(北京二十二日發) 今後의時局은如何히轉換하여갈는지段氏의入京으로因하야一時時局은收拾할수잇슬터이나四圍事情으로南北의大動亂은未免할것이다吳氏洛陽入城과長江聯盟의吳氏擁立과某某國等의南方援助는奉天派를비롯하야段氏를中心으로한所謂北方派는大打擊이될것이다吳氏의洛陽入城과이討伐令發布의形便上段氏의入京과中央政府의正式樹立을一日이라도速히實現할必要가잇슴으로豫定期日을短縮한것인듯하다段氏가入京하는同時에新政府가成立한다하여도爲先무엇보다도金錢이다何人이立하드래도金錢을엇지할수업는것은中國의政府이다段氏는今日外지生活의一部를張氏가補助하여올程度이엇슴으로此後에라도張氏가段氏의金主가되야一時的으로時局은收拾할수잇스나張氏는永久히援助할수업슬것이다元來張氏는段氏의擁立이目的이아니오吳佩孚의討伐이主眼이라段氏는一傀儡로使用함에不過함인즉段氏를中央에세우고完全히吳佩孚勢力圈인長江一帶를征服하야直隷、山東에그勢力을扶植하게되면모든것을滿足하게되야너무깁흔關係를맷게하지안흘터임으로此後時局은如何히轉回할는지는急히逆睹하기는難하더라

徐氏渡歐確定

二十三日出帆

(廣東二十一日發) 香港에滯在中인徐樹錚氏는二十三日香港出帆의佛國汽船으로渡歐하기로確定하엿는데氏는短期間歐米를視察한後歸路日本에들닐터이며今後中國統一을爲하야어데外지던지日本과提携하기로한다더라

一千萬圓借款

某國과借款

(北京二十二日發) 中國政府는京綏線을擔保로하고某國으로부터一千萬元의借款에關하야交涉하엿더라

英露條約破裂承認

倫敦諸新聞의一般論調

(倫敦二十二日發) 倫敦諸新聞은外相『첸버렌』氏의對露公文에就하야一般으로承認의意를表하얏는데또新聞界一部에서는英露通商關係의再開는아즉도可能性이有하다고云하얏더라

土國政府黨의分裂

新히共和進步黨을組織

(쏠드無電十九日發) 土耳其議會와政府黨은對內問題로因하야分裂되고新히共和進步黨을組織하얏더라

露中同盟을力說

그리하야新聯合을이르키자

露國共産黨機關紙의論調

『라입스』紙『리外』通信員의報道에依하면莫斯科의政治家等은目下國際間의新結合을目的하는新政策의立案에紛忙中인바彼等은特히佛國、日本及中國과의提携를圖謀하고此에關하야一派는何等의形式에依하야戰前同樣의露佛同盟關係를復活할事를極力主張하는바 露國共産黨機關紙『푸루다』紙는極東政策에關한社說에如左히論하얏더라

勞農露國이日本과修交關係를回復할事는極히緊要하다그러나 勞農露國의外交官은日本側의池田利權의要求를減少케할事에努力치안으면안될것이요若日本이어듸外지自己의主張을固執하야讓步치안이하면然現在의交涉을絶斷하고中國과密接한軍事上及經濟上의同盟을結하야此를基礎로亞細亞의新聯合을起할것이다如斯히하야日本이此聯合外에孤立케되면聯合은未久에日本의政策에對하야一大威脅이될을覺悟함에至하리라云云

米國造艦熱의再燃

注目할軍艦破壞阻止運動

米國議會의召集時가切迫한此際에軍艦의改善及巡洋艦其他補助艦을建造키爲하야巨額의海軍費를投하는것이必要하다는種類의宣傳이盛行하는中이다『쏠드윈』『샤라』氏가『와싱톤』號의破壞를裁判에依하야防止하랴한것과如함은此等宣傳의一部이다『샤라』氏는裁判에依하야氏의主張이廢棄되리라고는期待치아니한것이다그러나如此한行動이米國海軍力의遞減狀態에對하야一般公衆의注意를이르키게될것은思惟한것이다 氏가如此한行動을因하야

訴願을 이르킨것은十九日氏가控訴院에서試한議論에依하야도明白한것이라 『샤라』氏의訴願은結局不成功에歸하엿스나氏의目的은既히達한것이다뎌全米國新聞은彼의議論을揭載하야今期議會에多額의海軍費를投하는것을不惜한다는輿論을喚起함에貢獻되는바가잇슬지라海軍省은各一萬噸級의巡洋艦八隻及主히揚子江에駐泊케할砲艦二隻의建造와備砲仰角을高히는것을包含한 軍艦의改善을 實行할資金을得코저一切의手段을講코자하는것이라 前期議會는利上의目的을爲하야의海軍費支出을主張하얏더라

海軍省 의豫想으로는 各一萬噸級의巡洋艦十四隻 水雷驅逐艦六隻 巡洋潛水艦六隻及二萬七千噸의飛行機母艦二隻을結局은建造코자하는것이다 因하야海軍卿『웰바』氏는明年三月에는隱退하야加州의聯邦裁判所에就任하리라는說이잇는바만일그러타하면이는『웰바』氏가選擧前太平洋沿岸에서試한演說에日本에對한失言의結果에依함이라觀測되더라

一週一瞥

震源地의日政局

日本政治의中心地인東京市가不時로振動되는震源地에接近한것가티三派聯立의加藤內閣이또한政治的震源地上에잇서언제든지爆裂性의變作이잇는데곳三派總裂의水平動이생길것을일즉말한바잇섯다 그런데歲也漸暮하고內外가함께政治季節에接近하는이때그들은과연鐵道問題로외쳐지안흔振動이생기는모양이다郡役所廢止、貴族院改革等이모다그들의重要問題라하거니와前者는대강決着이된모양이오後者는아즉決定期에들지안햇다할것이요다만鐵道問題는政友會出身인仙石鐵相의主張하는改良을第一로建設을第二로한다는改主建從主義에對하야岡崎邦輔小川平吉等을第一로한政友會派의反對가잇서關直彥等革新派는政友會는暗默裡에仙石案을可라하는形勢로써로協調의危機를云云하고그閣外에잇는政本黨은鐵道港灣、道路、河川等施設이地方發展의必要를力說하야자못開放的인長距離射擊의砲彈을보내여徐徐히策戰을取하는氣勢이다政友會에서『地方民의熱烈한希望』을力說하며改良費를削減하드라도新線建設을促成코저함으로써地方民의歡心을사서自派의地盤을굿게하고자함인勿論이어니와이래서는聯立內閣最大의禍因인各派의地盤關係로부터龜裂의徵候가비롯할形勢가차차濃厚하여진다할것이다

米國排日依然

政治季節에接近하는것은米國에서도例外가아니다排日의소리가高聲되며그排日을主張하든加州의四團體가日本의改正한戶籍法의要領을指摘하야形式上으로日本의國籍을離脫한 住米日本人이將來米洲의利權을侵蝕할것을論難하고如前히排日態度를維持할것을聲明하얏스며其他加奈陀、墨西哥、및濠洲、南米에서도徐徐히排日의氣勢가돗고는것은비록世人熟知의事實이나 다시吾人의注意를끄을만한바이다東洋人과白人의少女를同一家庭에雇傭함을禁한다는加奈陀의그것은더욱東洋人에게어떠한衝動을주는바잇슴을생각된다

英佛反動傾向

赤露를承認한後그의政治上及軍事上佛國接近의하스두루必要한所以를極說하고그의對獨政策에는또倫敦協定을忠實히履行할誠意를表하야『에리오』佛首相과의親佛懇親을表하고그政見의所在를暗示하는獨外相『스트레제만』氏의聲明等은어데지모르게和平의氣分을닐으키게한다그러나『볼드윈、첨벌렌』氏等에因하야指導되는英政府는이제平和議定書의非調印、軍縮會議의延期、英蘇條約破棄、新嘉坡軍港案復活等으로써거침업시그의反動的인本領을發揮하는形勢이다이것이곳그의與國인佛國政界에도影響되는바는勿論이어니와近者에다시英佛同盟의復活說을傳하고今夏에는前大統領『민담랑』氏가自派의左傾國民主義派聯合을形成함을報하며그리고獨逸軍의佛國占領地를을行하엿다는理由로獨將『나투샤스』氏는一個年禁錮에處하야獨國民의憤怒를사는等佛國은何소문이난佛國民이항상이러한感情的衝動에끌리기쉬운것은한興味잇는點이다

禍亂裡의中國

反側傾向이濃厚함을不計하고歐洲政局은오직一時小康期에들어간다하려니와東亞의形勢는依然히所謂『由治入亂』하는禍亂期에들어가는始初라하고십다東亞의形勢가禍亂中에들은지이미오래지마는戰亂이漸熾하고東亞가漸亂하는는意味로그리하고십다南行한吳佩孚가武漢에護憲軍政府를일으키어北方의馮張諸派와爭衡코저한다는바는連日報道한바이어니와아즉은急轉直下的으로形勢의變動이업다하드라도그는다시그의本據인河南에돌어가張福來李濟臣等諸將과함께長江聯盟의諸督軍과聯絡하야早晩에그勢力挽回를實現코저하는모양이다張馮諸將이다시直隷河南各地에勢力을伸張하며그의先鋒은벌서德州一帶에까지나아간모양이니戰勝의威와豊富한軍需品으로써敗餘의洛吳를一擧에覆滅케하려함도그들의秉算일것이다 그러나懸軍遠出하야兵卒은奔命에疲勞하며集中으로써强함을하든그들이分散으로써弱하게되고人心이또한漸次離叛하면다만그들의蹉跌을速히할뿐일것이다 이제北京의消息을依하면馮氏에對한怨嗟는相當히놉흠을말한바잇다

段政府成立乎

長江聯盟의形勢는아즉積極的態度가업는데列國干涉의氣勢는날로놉고三十億의國債를지고도目前의政費가길이업는段氏를中心으로한北京政局이어찌收拾될가大危機의切迫을號呼한長老들의警告는또한참中國現下의情勢를說明하는바이다中國의『로쓰』案問題는今後의進展이어써할지米國一億弗의起債說은아즉그確報를들을수업고오즉佛公使의干涉主張만表出될뿐이다 何如間段氏를中心으로南北各派가模糊曖昧한排氣를하고잇는동안에財政問題와및段、張、馮等三派의勢力爭奪、直隷派의馮張敵對、英米佛日等의暗鬪와陰助、赤露人의暗中活躍은마치數十年前瓜分의危機를再出現함을볼것이다 (二十三日午後一時) (이만)

(赤露東侵은明日에)

日獨通商

正式交涉開始

(伯林二十二日發) 日獨通商條約締結에關한正式交涉은來週月曜日(二十四日)에開始할터이라는데外交省은千九百十一年의通商條約에基하야有效하던諸條項을復活하고此에最惠國條款을加할目的이라는데 本多大使와『크니쓰핑크』博士가日獨兩國代表로交涉의任에當하리라더라

스督暗殺賠償

五十萬磅要求

(카이로二十二日發) 英國의通牒에는『스탁크』總督暗殺에對하야五十萬磅의賠償金을要求하고且適當한陳謝及將來政治的一切示威運動의禁止를要求하얏다고傳하더라

土國內閣更迭

(쏠드二十二日發) 土耳其의『이스메트』內閣은辭職하고『페치베』氏가後繼內閣組織을引受하얏더라

墺國外相의聲明

(쏠드二十二日發) 墺國外相『마타야』氏는前『사이벨』內閣의對外政策을踏襲할事를聲明하얏더라

葡新內閣成立

(쏠드二十二日發) 葡萄牙에서는『도망、산트스』內閣이成立되얏더라

佛國의政敎分離

首相이聲明

(쏠드無電十九日發) 下院外務委員會에서『에리오』首相은羅馬法王廳大使廢止에關하야聲明하고政敎分離主義를闡明하얏더라

第二軍縮會議와日本態度

(東京電) 米國大統領『쿨리지』氏는近近華府에서第二次軍縮會議를開催하리라傳하는바이는補助艦의制限을附議하리라는데日本當局으로서는廣大한海를가진特殊한立場으로主力艦五五三의比率을補助艦에適用하자고提議할는지도未知이나萬一提議될時는斷然反對할터이라더라

對露交涉

地點折衷

露國側은反對

(北京二十二日發) 幣原外相은芳澤駐中公使가中國問題로紛忙中에지나는것을顧慮하야對露交涉地點을『모스코』에移하고委員을特派하야直接交涉에當케하라는意嚮이有하야前回『카라한』氏와의私的會見에서芳澤公使가『카라한』氏에게此旨를申出하얏든바此에對하야『카라한』氏는此際會議地點을變更하는것은交涉을益益遲延하는者라하야反對하얏다더라

在外正貨激減

(東京電) 十一月十五日現在在外正貨는三億四千萬圓으로與銀外貨五千萬圓의買入을行한結果九月下旬四億五千萬圓에達하얏든日本在外正貨가三億四千萬圓으로一億二千萬圓의激減을告한것은公債利拂及四分半利英貨公債償還을行한結果로因함이오最近에在하야는爲替銀行에對하야在外正貨의拂下는行치아니하얏다더라

憲政法曹團

(東京電) 憲政系辯護士의組織인憲政會系辯護士는今般새로憲政法曹團을組織하고二十一日夜東京『스테-숀、호텔』에서發起人懇話會를開하엿는데同團에서는今後每月一回式本部에서委員會를開하야結束을圖하며또는되도록憲政會政務調査會에도出席하야法律上諸問題를論議主張하기로決하엿나니그런데今後에는널리全國憲政系辯護士를網羅하도록努力할터이라더라

軍縮問題

樞府委員會討議

(東京電) 二十二日樞府精査委員會에서는陸海軍官制改正案을議題로하야宇垣、財部兩相의說明이有한後質疑應答이有하얏든바質問은主로陸軍軍縮問題에集中되고特히軍縮會議가開催되고자하는際에日本이率先하야四箇師團減實行에就한政府의所見을糺問하고此의對策으로新兵器充實에對한方針等이잇는데陸相은世界의新傾向에鑑하야高空射砲其他新兵器의充實을圖할事의要急함도日本의財政이此를許치안음으로減少를實行하야持久持續的으로新兵器의完備를計하는方針이라고答辯한바樞府一般의空氣는國防計劃에對하야種種의希望을有하며又二十四日은農商務鐵道兩省의諸案을附議할터이라더라

對外爲替調節

在外正貨를利用

(東京廿三日電) 日本政府는對外爲替調節에就하야其方策으로在外正貨를利用키로하야積極的對策을講하기로決定하얏다卽海軍의材料購入資支拂과如한것은在外正貨로支拂하고在外正貨缺乏의際는無制限으로正貨의現送을하기로決心을定하얏는데此의實施期에就하야는昨今對外爲替가下落된際임으로適當한時期에實行케될것이오此에依하야政府는金解禁의時期를促進하야物貨의調節産業의振興貿易의回復을圖할터이라더라

運賃統一結果

高級長距離엔不利

松岡朝鐵營業課長談

朝鐵에서明年初부터實施할貨物運賃의京鐵線과의統一은要컨대局線과連絡을便利히하며更히省線과도連絡輸送을함을前提인데今回改正된結果局線連絡上中繼諸所를當社에서負擔하기로된것으로右經費는上級品으로서負擔能力이잇는貨物을負擔케할方針에依하야改定하는것이나局線이長距離遞減制가되야잇슴으로當社取扱의貨物도長距離連絡品은現在보다低廉하게되는結果가생긴다

現在는普通品과高級品의二級制運賃을換算하면長距離下級品은廉하고短距離高級은高한것이라그리고當社의收入으로는現在와變動이無한方針下에貨物運賃表를改定하야哩마다運賃을局線과同一히하는것인바當分은幾分의減收가될는지未知이라云云

鐵筆寫眞 投稿歡迎

제자리로、물어올것밧게、갈길이업다

人員淘汰의範圍

屬이第一位

行政整理로因한人員淘汰는既報와如하거니와今에總督府內의奏任官以下의整理員數를聞하건대屬官이第一位로其次에技手、事務官、技師의順인바觀學官、編修官等도相當히減員될듯하다하며通譯官은警察事務의關係로一名도減員의餘地가無하다는데屬이八十名內外技手가五十名內外이며事務官이約二十名、技師가約十餘名이라더라

東拓米作三割減

(東京電) 東拓所有의本年度米作은旱魃로因하야平年作에比하면約三割假量減少될模樣이라目下小作料를收合하는中인바是等作況의減少其納米의成績이不良하다適當한小作料를日不考慮中이라 그런데昨年은平年作以上의豊作임으로收納成績도徵收額의約九割九分二厘에達하야籾及代物換算合計가三十六萬六千餘石、價格三百萬圓以上이엇스며相當한高價이엇슴으로이를賣却하얏섯스나本年度는前記事情과또는米質不良으로豫想外의損失이잇다더라

貨物包裝에注意

不完全한것은不受理

漸次新設出廻期가되며貨物이輻輳하는바日本行貨物의包裝이不完全하기때문에輸送途中의損傷이夥多하야埠頭에서의貨物授受에도支障이生하며甚히包裝이粗惡한것은中繼箇所에서取扱하는作業에困難이多한故로貨物引受運輸機關에서는此種包裝이不備한者에對하야는荷受치안키로決定하얏스며滿鐵에서도聯絡貨物受託에就하야嚴重한注意를加하는同時에長距離輸送에堪耐치못할줄로認하는것은受理치안키로하얏다더라

松旨面郵便所新設

全南海南郡松旨面은岡山縣의移住漁村이잇스며且南岸航路의要港으로有名한곳이며今回請願郵便所를新設하기로되야十二月一日부터事務를開始할터이라더라

阪神綿糸在荷額

(大阪電) 十一月中旬阪神綿絲在荷는六千九百三十八俵(四十五換算)半인데前旬보다一千六百四十五俵半이減少되얏더라

人事消息

▲李康賢氏(京城紡織專務)日本大阪東京地方에出張中이든바二十三日朝歸京

八面鋒

行政整理를、廣告板으로아는日本內閣에서、聲明하기로決定한中에、『事務를、簡捷히하고、所謂官廳式繁文、縟禮를、廢할것이라』고하얏다

○

日本內閣으로는奇特

○

米國華盛頓大學의、心理學科長『스미쓰』博士는、朝鮮民族이、東洋의모든民族中、第一怜悧하다고、硏究한바를發表하엿다、우리에게、滔滔한理由가、입슬듯하나、信用하여도조흘터니와、怜悧하다고、八字가사나울理는업는데

○

北京政府는、그럭저럭、內閣名色을、만들모양이다 이야、그대로지나겟지

三多

蹴球靴

(黑白兼用)

上海式 七圓五十錢
新流行式 八圓
(送料四十五錢 但洋靴는多少先金을要함)

全朝鮮各道郡에一特約店募集

◇다이야몬드式 ◇오림피크式(中部並)

蹴球	號	價格
幼年用	三號	三圓五十錢
少年用	四號	四圓
同上品	四號	五圓
壯年用	五號	五圓
同中品	五號	六圓
同上品	五號	七圓五十錢
同特品	五號	七圓
壯年用	六號	六圓
同中品	六號	七圓
同特品	六號	八圓

京城府禮智洞二一五番地 ◆ 振替口座京城九四〇一番

서울우셀製造所

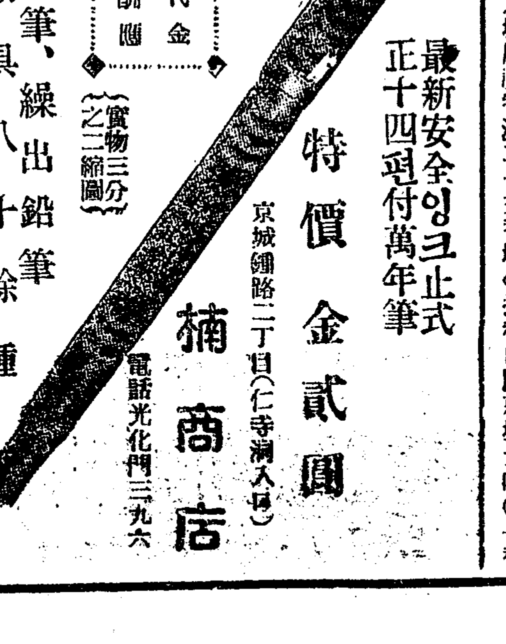

進呈

萬年筆、繰出鉛筆、運動具八十餘種
寫眞入楠商報無料送呈

地方代金引換酬應

(實物三分之二縮圖)

最新安全잉크止式正十四편付萬年筆

特價金貳圓

京城鍾路二丁目(仁寺洞入口) 楠商店 電話光化門三九六

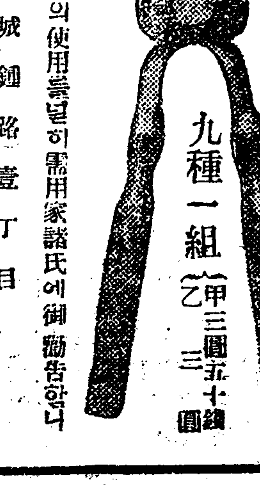

(切味保險附)
家庭用理髮機
大特價
九種一組 (甲三圓五十錢 乙三圓)
右一組의使用을望히需用家諸氏에御勸告함니다
京城鍾路壹丁目 理髮器具直輸入商 明治商會
進呈 面刀其他附屬八品

(模範)
自動車運轉士養成
速成科一月修八拾六圓二月修九十二圓內容充實以實任養成就職照會
詳細한案內書志願書送呈
京城府岡崎町 朝鮮自働車研究所

登錄商標 堅牢 京城 美麗
大陸고무
京城(龍山)元町 大陸고무工業株式會社
電話龍山長三四番 ◆ 振替京城壹貳八〇番
社長 李夏榮
我고무 鮮界元祖
京城鍾路(裁判所前) 同會社總販賣部
電話光化門七六五番 ◆ 振替京城七貳參參番

染料原料專賣
京城府花園町九七
東華洋行
長電話本局三九九二番 振替京城一二四〇五番
染料新製造法案出
有力한特約製造所를各道에四個所를募集함

◇◇大京城生活記(15)

똥거름치기에만 四十萬圓豫算

매년전염병에죽는식구 적어도천여명은된다고

이가러벌덕가지가지사람들이모혀서사는 대경성은 인구가방코 호수가조밀한그만큼 넘반시민의 위생문데(衛生問題)도심로주대한논데중의 하나이다 시골과가터 인구가만치안코 가가튀엄퇴엄잇는곳에서는공긔도신선하고 더러운물건도 만히싸히지아니하야

전염병 (傳染病)등의발생도 비교뎍적으나 도회처는그와달라서 위생에주의치 아니하면 그폐해가심로생각지못할 정도에까지이르는것이라 원래우리조선사람은 게으르기와 위생의상(衛生思想)이부족하기로는 데일이라고 외국사람들의 조소를밧는데 이는외국사람의 흉보는소리라 허풍도업는것은 아니나 사실우리생각을하여도 종게오르고위생에도힘을잘드리지안는것은사실일것이다 우리는아모쪼록 서로서로부즈런히 그리고外쏫이생활아는사람이되여외국사람들의비우음을면할뿐아니라 우리자신의몸을 활발하게 건강하게가져 그들보다 더잘사는사람이되여야할것이다

× ×

경성부 내의위생상태는그성적이그리조치못한모양이다최근수년동안 경성부내의 죽은사람의약삼분의 일가량이 전염병으로 죽엇는데 이전염병은리질(赤痢)디푸(腸窒扶斯) 홍역(痲紅疹)마마(痘瘡)등이 가장만흐며 대정구년괴질이 한참류행하든해에는 일년에 전염병으로 죽은사람이 이천오백사인까지 일르럿섯는데 전염병으로 데일적게죽은해는 대정육년의 륙백칠십삼인이라한다 그러나 매년평균일천명내외가 대경성안에서 전염병으로 죽는다는바 그중에 조선사람사망자는약오분의삼내지 사분의일밧게 되지안코남어지는 거의다 일본사람이라한다 이들 전염병자들을 수용하기위하야 설립한 병원으로 시내옥인동(玉仁洞)에

순화원 (順化院)이라는병원이잇다 이병원에는 평균삼십명가량의 환자를수용할만한 능력이잇고 전염병이 한참대단할때에는 이백오십명까지 수용할수잇는것인데 조선사람들은 순화원에드러가기만하면어름찜질을하기때문에죽어나온다는풍설로매우순화원을 꺼리는 풍이잇는데 이는 상식으로 생각하여도미들수업는 소리요 단지그치료성적이 비교뎍조치 못하엿기때문에 이러한소문이 난것이며또한가지는

치료법 이 일본인본위이기때문에 조선사람의몸에는 다소간 성적이 조치못하게된까닭일것이다 엇더녀인네는 순화원에가서 어름찜질에 생으로죽기는실타고 다죽어가는 병인이순화원으로가자는 순사와 싸왓다는우수운이약이도잇다 경성부의 위생사업중 가장중요한것은 부내의 쓰레기처가기와 또한가지는(좁더려운이약이나)대변과 소변등을 처가는사업이다 여름에 쓰레기통에쓰레기가 가득히 찬것과 변소에대소변이 가득한것처럼 더럽고 추하고 내음새나고 보기실코 고약한것은업다 그러나 경성부

위생계 나으리들은 각금 나막신친구사는 남촌등다는 말장히 소제를하여놋코도 북촌배며 조선인사는 동리에는변소에 대소변이넘거나 쓰레기통에 쓰러기가 넘치거나 그대로내버려두는일이 종종잇서서 일반조선인간에 큰데가될때가 만혓는데 근래에는 그러한일이적어진 모양이다 그러면 이쓰레기처가기와(대소변처가기에)얼마마한논과사람과 힘이드는가 경성부의 말을들으면매년경상비(經常費)로 약사십만원을 드리여 매일평균 삼백우십명의 인부와일백오십데 내외의 마차를써가면서 대소변은 보통일주일 내지십일만퇴식,쓰레기는 닷새내지일주일만큼식 집집으로 다니면서처가기도 마련이라는데 대소변은 내이며 쓰레기는 이퇴산삼만칠십이만오천여관을처내임으로 차로평균으로따지면

대소변 은약일천이백석이며 쓰레기는 약륙만오천관이라한다 그리고쓰레기는 시내두군데에설치한오물류당(汚物溜場)으로동에운반하여다가노코잘말려은태워버리고아라는것은무더버린다하며대소변은거름(肥料)으로동대문밧,광희문밧(光熙門外)、이촌동(二村洞)등디농가에파는데 그판돈이약일년에칠만오천여원가량으로 약사십만원의 경성부 위생경비에서이 칠만여원을 제한남어지 삼십여만원은 순전히 경성부민의 부담이라한다 대소변판논 칠만여원으로 경성부는 위생인부의 비용을 제하고과연 리익이 남엇는지 밋첫는지그는 그들집안 일이니 우리의알배가 안일듯하다

檢事局에呈訴된 成川巡査蠻行

부녀를강간하기위하야 륙혈포로위협하고구타

被害者邊氏는告訴

지난 십구일에 평남성천경찰서(平南成川警察署)에 재근하는 형사순사 리신용(李信鏞)(四二)은 동군덩천면동암리변팡실(同郡靈泉面東岩里邊廣實)(?)이란녀자를 륙혈포로협박하고 강간코저한사실이 잇슴으로 부근인민들의 비난이 자자하다는데 그자세한내요을드르즉다음과갓다더라

深夜에突然侵入 구타위협하고

주인을쫏고가 성천경찰서에서 형사순사로잇는 리신용은 지난십구일오전세시경에 전긔변광실이라는 녀자가 자는방에 돌연히뛰여들어와 됴사할것이 잇다하면서가티자든 변광실의실모되는림씨를방문밧그로 내어보내고 위력으로써날려들어 강간코저한즉 변광실은 그개가튼 행동을책한후 썰리도라가라하매강간하라든리신용은 북밧처올으는수욕을채우기위하야 갓갓으로 위협도하여보고 달래도보다가 종시 듯지안음으로 마즈막에는 발실로 가슴과허리를차며 가라면상과 다리등을닷는대로 구타한후 머리채를끌고 자긔가 하숙하고잇는 집으로도라갓다

六穴砲로 죽인다고협박 변관실은고소

전긔리모는 자긔의 집생가든욕심을 채우지못한분김에 변광실의 머리채를쥐고 자긔의하숙하고잇는집에 도라오기는 하엿스나 다시자긔의욕심을 채워볼가하는 마음으로 술그머니조흔말로 달래며 국수짜지 사다가먹으라하엿스나 도리혀 변광실에게 준절한 거절을당하고는 더욱억지로라도욕심을채우고저가지고잇든륙혈포로 쏘아 죽인다고하면서 협박하는것을 동리사람들이알고 달려왓슴으로 겨우변광실은 무사히몸을 빼치나왓스나 그때에몸시어더마즌탓으로고막(鼓膜)에충혈(充血)이되야귀가 잘들리지아니하며허리를쓸수가 업슴을면터러 너무나 분한것을참을수업서 그날이밝기를기다려부근의사의 진단서를 마타가지고 성천경찰서에 가서이사실을고소하엿다

和解勸告는何意 만행순사비호

모호한성천경찰

날이새이기를 기다려 변광실은 의사의 진단서를 마타가지고성천경찰서에 차져가서 이사실을 고소하고 불법경관의 처치를요구하엿스나 그경찰서에서는도리혀를어름하며 사회하라고 말한후에 무슨서류에다가 도장을치라하야 아모리유설명도 업시아모것도몰으는 녀자에게도장을밧고서는 그곳에잇는 공의(公醫)에게 갓다주라하며 조회조각에『이글자를가지고가는 사람에게 치료를하여주되 그비용으로말하면이미지불(支拂)하엿스니그리아시오』하고쓴것을주어 치료를밧게하엿스나 전긔 변광실은 경찰서에서 그와가튼 더러운행동을 한순사에게 아모처치가업승으로 도리어분한생각이 낫스나그곳에서는 엇지할수가 업서 병도치료할겸 평양에와서 검사

檢事局에告訴

의사의진단을바다 다시검사국에고소

국에 고소하랴 한야다 청천경찰서에서는그러한순사의 폭행에 대하여서도 아모처치가 업슴으로 변광실은 다시평양으로와서자산의원(慈山醫院)의사의진단을 바다이주일의 치료를 요한다는 진단서를 첨부하야전긔리신용을 걸어가택 침입급강간미수병상해죄(家宅侵入及强姦未遂竝傷害罪)로 이십이일에 평양디방법원검사국에 고소를 데기하엿다더라 (평양)

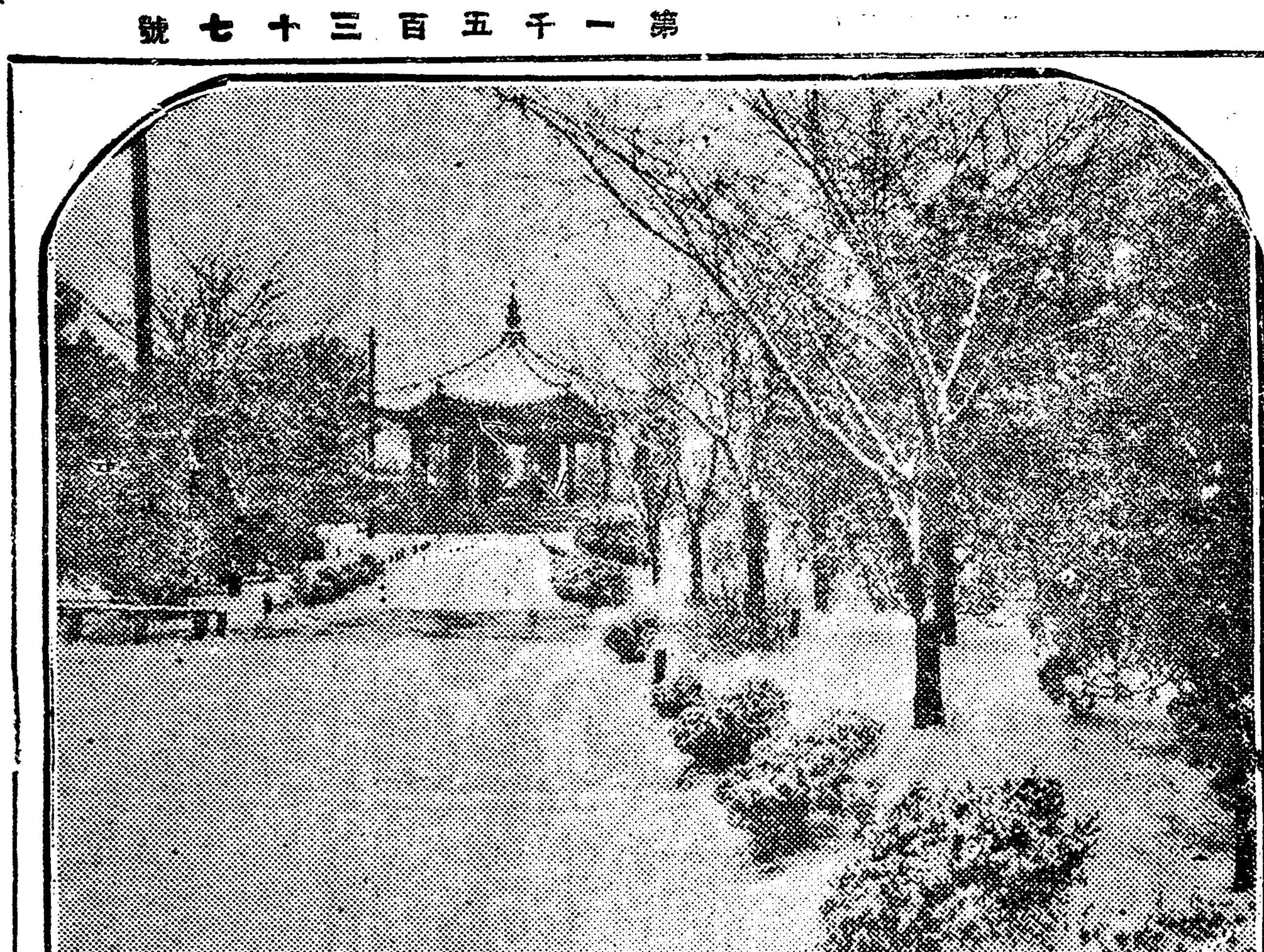

◇京城初雪 이십삼일아츰다섯시반부터경성을중심으로중부조선디방에는눈이나리어매평에사승가량이나 싸히엇는데디면이덥히도로눈이나리기는[illegible]겨을이후 이번이처음이며 평양(平壤)목포(木浦)방면에긔압이낫고중국일대에긔압이놉하진결과표선의긔류는혼란상태에싸저이가튼눈이나린것이라一는대이십사일까지는일긔가회복되리라고경성측후소원은말하더라 (사진은탑골공원의설경)

旱災被害民

全南에만三十餘萬

남우적적치위자는이때에 류리개걸의참상목불인견

전남(全南)디방은금년한재의피해총면적이 일만칠천륙백 삼십사 뎡보 (町步) 오피해호 수가 팔만팔천 칠백칠호에 인구가삼십일만팔천 여명에달 하는데늘리개결하는 사람이 날로증가하야그참상은 참아볼수업는 중인데이에대한 도당국(道當局) 의구제방침을 듯건대 아즉확실한 묘사를 엇지못하야 확답할수는업스나 대개내뎡한바를 말하면 리재민에게 대하야 직접금컨이나불질을 주는것보다 상당한실업을줄터이라 하며 리재디에대하야는 위선금년도 디세(地稅)팔반삼천원과 부가금(附賀金)을압하야 십칠만원을 한도로하야면제할터이라 는데 각군별을 표시하면 아래와갓다더라

光州郡八千圓 潭陽郡七千圓 和順郡九千圓 海南郡七千圓 靈岩郡三千圓 務安郡四千圓 羅州郡七千圓 咸平郡一萬四千圓 靈光郡 三萬千八百圓 長城郡一萬三千圓

이상의디세 총액일원 머리에머하야디방세(地方稅)이십칠컨면비(面費)사십륙천 학교비(學校費)삼십컨까지 면제한다더라 (광주)

龍山元町에出沒하든 強盜團四名逮捕

쓰러기통에서륙혈포발견 하루밤사이에네명을테포

긔보한바와 가티룡산(龍山)구내에 강도출몰이 빈빈하옴을따라서그만치 경찰의 관계다활동도 역시맹렬 하든이십이일 이십삼일동안에 그판내사건의 범인을거진다 톄포케되엿다

이십이일 오후구시경에 룡산한강통(漢江通)십일번디미곡상장태식(米穀商張泰植)의집에아지못하는 사람하나이 차커와서주인을 불러냄으로 주인은뜻밧게 이상히 생각하고 놀내어소리를 지르면서 뛰여나오매 그자는그만도망을 함으로 터욱괴이하게 생각하야 즉시한강통파출소(派出所)에고발을하매 거긔근무하던도림(島林)순사는곳본서로련락을거러 사실을보고하야본서에서는좌등(佐藤)사법계주임과복전(福田)정(鄭)량형사가현장에 장출하야 그파출소에잇는세순사와협력하야

그부근일 대를수색한바 마츰 길거리에잇는『쓰레기통』안에 이상한책보가든것이 잇슴을발견하고 의내여보즉 그속에 권총(拳銃)한개 칼한개가 나옴으로 그쌔부터그도망한자는곳 강도상습자(常習者)로 인뎡하고다시엄중히수색한결과한강통십일번디압공동변소(共同便所)안에 수상한자가 잠복하여잇슴을발견하고 곳테포하야 취됴를한즉 그자는일뎡한 주소직업이업시 도라다니는 결도상습자인 송한식(宋漢植)(三〇)으로 판명되엿슨데그외에 동범이 잇슴을 자백함으로 동서에서는다시

대규모의 수색반(搜索班)을 편성하야사법주임과밋금야(今野)경부보의 지휘로출동한결과 이십삼일오전 비시경에고시뎡(古市町)에서 리창식(李昌植)과서계동(西界洞)에서 로국현(盧國鉉)김병옥(金炳玉)두명을 테포하엿는데 전긔테포된 네명은 김병옥을단장(團長)으로하고 강절도단(强窃盜團)을조직하여가지고 지난오월오견두시경에 룡산원뎡일뎡목(元町一丁目)이시칠 번디미천팔십팔(尾川八十八)의집에복면(覆面)으로침입하야 현금을강탈하여갓다는 사실은 벌서자백하엿는데이압흐로 얼마나더범죄사실이나타날는지는 아직 모르겟스며

장물로는 작란감륙혈포한개단도 두개 란환십여발을압수하엿다하며 범인의 주소는다음과갓다

一名炳山 平壤府新倉里 李昌植(三〇)
振威郡 盧國鉉(三三)
不定 宋漢植(三〇)

◇룡산에잡힌강도 네명과압수한장물◇

서울鐵工 宣傳講演隊

남북도로나가

서울텰공조합(서울鐵工組合)에서는 이십이일에 리사회(理事會)를 열고 협의한결과그회의취지를 선전하기위하야 남도와북도디방에 연사를 파견하기로하고연사는 각대에두명식으로 래월초순경에 출발할 예뎡이라하며또한그조합의사무소는종래에 남대문밧봉래뎡(蓬萊町)에두엇든바 회무가 발전됨에따라매우 협착함으로 요사이에 시외아현리(阿峴里)이백팔십일번디로옴기고 장차신문、잡지종합소도설치할계획이라더라

내용이비밀에 속하엿더니 이십이일에 겨우해금되얏는데 이제그내용을듯건대 지난 구월중에 확실에긔한 북온한눈자를 긔록한서류와 녀대간브를 협하는문짜를기록한 서류를던대장 이하사들에게 보내엿것인대 범인삼지금조(三枝金助)(三○)는즉시데포되야 갑부디방법원에서 십월오일에 불경죄협박죄로 징역오년에 언도되얏는대 즉시동경공소원으로 상고하얏다더라 (동경뎐보)

晉州의盟罷詳報

삭전올리라는조건을결의하고 이십일일부터일제히동맹파업

定州郡伊彦面方川里 前科二犯團長金炳玉(二七)

진주 로동공제회 운수로동조합(晉州勞働共濟會運輸勞働組合)원이 지난이십일일에 동맹파업을하엿다함은 이미 본보에보도한바어니와 그조합에서는 지난달이 삼일에

림시총회 를열고『진주주선소간(晉州中宣浦間)에현미한가마니종래삭전(運賃)십팔전이든것을 이십오전으로 뎡하고 이것을 십일월이십일일부터 실행한다는결의를 한뒤 로동간부는 이래수삼차 일반미곡무역업(米穀貿易業)자들과 교섭하엿스나 해결을엇지못하고 이럭저럭 실행긔일이 닥처왓는데 실행긔일인지난이십일일은 마츰 비가와서 가부간 아모말성업시 지낫더니 이십일일 오전에와서는 일긔가 조와서전과가티운반하게되엿슨데종업원측에서는 이전 결의대로 이십오전을주장하고 무역업자측에서는 혹은이십전 혹은이십삼전을 주장하게되야 마츰내 원만한해결을 엇지못하고

종업원들 은이십오전이 되기까지는 집을실지아니하겟다고 위제히 동맹파업을단행한후 모다 남강(南江)배다리가에 모혀서 장래를서로 의론하엿다 그중에는 이런것저런것도 모른

同僚情誼로 실들은짐을다시풀어

고 당디정상진(鄭相珍)씨의 집을실엇든 구두마염대는 배다리가에까지 나와다가 다른종업원들의 취한행동과가티하겟다고 도로집을풀어 주기까지하엿는데 이소식을들은 당디경찰서에서는 각방면으로 됴사에착수하엿스며 동맹파업을 단행한총업원들은 로동공제회관에 모히여서 선후책을 토의할터이라더라

荷主態度 서로미루고 관망하든중

운수총업원들의동맹파업으로하로동안에사오백개의짐을못실흔 집주인(荷主)들은 그러케 강경한태도는 보히지아니하나 서로먼저나서서 절의대로 들어주기가어려운모양으로 서로 먼저하기만기다리면서 모다 남과가티하겟다고만하고서로관망중이라더라(진주)

日本甲府聯隊 不敬事件

범인은징역

이제야겨우해금

일본갑부시(甲府市)보병데사십구련대에 불경한문서를 수송한범인에 관하야서는 일즉히그

桑港에서日本各局에 無電으로音樂放送

공중에들니는음악연주가 한방안에듯는것갓다고

이십이일오후여섯시부터여덟시까지 두시간동안 『산푸란시스크크케、지、오』무선뎐신국으로부터 일본의평긔(平磯)대긔(大崎)부강(富岡)반성(磐城) 사국(四局)을향하야 무선뎐신의 특별방송(放送)을행하는데평긔톄신성(遞信省)뎐긔시험출장소에서는 환모(丸毛)소장이하가 동소에서 만든『스파페레로다인』수신긔(受信機)로서이백십간가량의거리에서 용이히바덧다 하며 처음에영국(英國)에서『푸로구람』에대하야 간단한설명이 잇섯고 계속하야 일본해군의일지출(日之出)진행곡과가튼곡됴가방송되엿다는데 공뎐(空電)과 선교(船橋)의방해를따라 방송을 계속하는대로『바이올닌솔노』와『피아노』의병주보다도훨신명료하게들리고 『데스트푸로구람』(다음곡목)이라는소리는한방에 마조안저 말하는것 가티더욱히 똑똑히들리며『케、지、오』무선뎐신국이라고 길게썹는소리가들려다일곱시사십분경부터『테난』의 독창이시작되야 최후로여덜시에『굿씨이』라는말을남기고사천삼백마일의 무선뎐은 대성공을하엿다 이삼십일에도 오전구시부터 십시반까지 그무선뎐신국으로부터 뎐긔방송을하고 연구를계속한다더라(동경뎐보)

『新興青年』創刊

단순히청년운동(青年運動)을목표로하는잡지『신흥청년』(新興青年)창간호(創刊號)는 지난십오일에비로소출세하게되엿는바 발행소는일본동경부하뎡교뎡각횡칠백이십오번디 (東京府下淀橋町角筈七二五) 라더라

龍山大火原因 담배불로판명

불과사오시간안에일백륙십여만의재산이 거룸재로화하게된룡산경뎡 (京町) 에잇는재등정미소(齋藤精米所)의발화원인은그동안조사의결과동서사의직공 (職工)으로잇는굴향창치 (掘向倉治)(三五)가권연먹든것을기름통겻헤다가 모르고 두고서무스를건을 가지러간동안에 그담배불이 기름에건너가서 곳발화가된것이라더라

樂浪古物陳列 평양진렬관에

평양상품진렬관 (平壤商品陳列館)에는 이십일일부터이번평양부에서 발굴한 락랑유물 (樂浪遺物)과기타일반의 간수하여둔 락랑유물을 진렬하야 일반에게 공개한다함은 이미 보도하엿거니와 출품물은 다음과가트바그 발굴된 물품으로보면 대동강머안남대에 산재한고분은 대개전한말엽(前漢末葉)으로부터 후한시대(後漢時代)의것인듯하다하며 진렬된물품은 전부가세계뎍진품으로 이천년전 넷날의라랑문화를말하는듯하더라

▲鏡七十五點 ▲壺三十點 ▲瓦當十七點 ▲刀劍十六 ▲硯二十四 ▲珠類七十六 ▲其他明器類等參考品(평양)

헛물켜인 본뎡경찰서

대화뎡강도는가자

시내대화뎡(大和町)이뎡목경성사범부속학교교사편뮤(片桐)씨의집에 들어갓든강도로 동산도산유곽(桃山遊廓)에서붓고잇든 자칭 모통신긔자라하는 일본인 청년한명을 톄포하엿다함은 본보조간에 보도한바와 갓거니와 그후 본뎡경찰서에서는 그자를 엄중히 심문하여본결과 자긔네들이 대화뎡강도로 태산가티 밋고잡은것이 의외에 그강도가 아닌것이 판명되여 락심한본뎡경찰서는 재차활동을 개시하고 이십일내로 대화뎡강도를 톄포코자활동하며 일변 헛잡은그자를취조하여본즉 그자는 산긔국태랑(山崎國太郎)(三三)이라는자로컨에 강도절도죄로 징역까지하고나온자이나 대화뎡 사건에는상관도 업는자이라는데 그래도계속하여취됴하는중이라더라

新舊書籍 迅速酬應 實價發賣 京城府齋洞五四番地 文化書館 振替京城[illegible]番

商標 (共) 三共洋襪

◎양말을사시려면이표를주의하시요

◎冬節用洋襪時價表

防寒洋襪	甲品	一打	四圓十錢
同	乙品	同	三圓九十錢
同	丙品	同	三圓五十錢
同	丁品	同	三圓三十錢
同	學生襪	同	二圓七十錢

紳士用、婦人用、普通用、學生用 小兒用、運動用、各種洋襪具備

平壤府鷄里 洋襪專門 三共洋襪工場 長電話四三七番 振替京城三〇三四番

松竹 유社特約 國成社

◎當十一月二十三日부터 유社날 特別大公開 유社作品 實寫 國際時報 全一卷 유社特作品 活劇 人?鬼? 全二卷 米國유나이뎃트社特別提供 文藝劇 女性을爲하야 全八卷 유社特作品 連續活劇 다니엘퐁 全十五編 最終篇 六卷上場 十二卷中 ◎豫告◎ 當二十五日부터公開될 世界驚異의大名篇 大觀哀話 戰爭 全八卷 電光九五九

澤田順次郎先生新著 圖入 處女及妻의性的生活 女의肉體의構造及性慾作用의新研究 ▲四六版▲特價 金一圓七十錢 ▲箱入美本▼

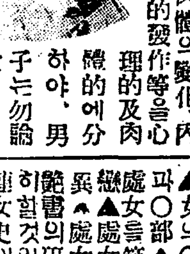

本書는處子時代부터、妻、母에至하기까지의女의、肉體의變化、內面的性慾衝動本能的發作等을心理的及肉體的에分하야、男子는勿論女子에게도알지못할微妙한點外지圖入으로解剖研究하고其說明의平易親切은誰라도解키易하고趣味와實益의深大

▲近來의珍書이다 ▲女의○○圖解▲處女의乳房과○部▲處女의心氣▲處女와非戀▲處女를簡易見別하는法▲處女의差異▲處女의手○와性○과男의性○의差▲處女의研究▲結婚의適齡은如何한것인가▲處女○의破裂▲白

◆代金引換送料卅二錢 前金注文送料八錢 ◆東京麻布區富士見町六 振替東京四九四八四番 正文社

月收一二百圓以上確實한 寫眞技師一個月間責任養成 直接來談又는規則書請求(二錢郵票添入) 元山府本町三丁目 朝鮮寫眞專門學院 電話六三五番 振替口座京城一二三三七番

十一月二十三日부터 東亞文化協會特作大映畵 脚色撮影監督早川孤舟氏 專屬女優文龍子孃主演 社會悲活劇 悲戀의曲 全七卷

脚色家의巧妙한筆彩는어나쌔인가朝鮮의天地를흔들든效生○○○의悲絕慘絕한全生涯를忌憚업시鮮劑를하야敗倫殘常된時代相한制度를것지밟어스며모든不調理로옴길수업고붓으로記錄할수업는大紅淚悲曲의이哀話를映畵化하엿슴니다 보라!사랑에울고個性의눈뜨거는青春의벗이여血淚池의哀嘆金淚血의죽엄所謂强權主義黃金主義다하여도사랑압헤는絕對無力할것이다戀의極致가죽엄이냐사랑이냐 自殺이냐慘殺이냐보기에도지긋〳〵한이事實劇을다갓치보시고울어봅시다안이울내도스스로눈물이흐르더지는大悲劇

京城仁寺洞電話光化門二〇五番 朝鮮劇場

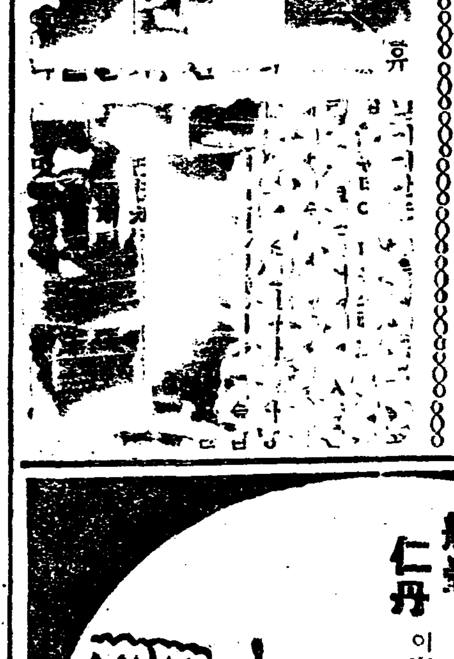

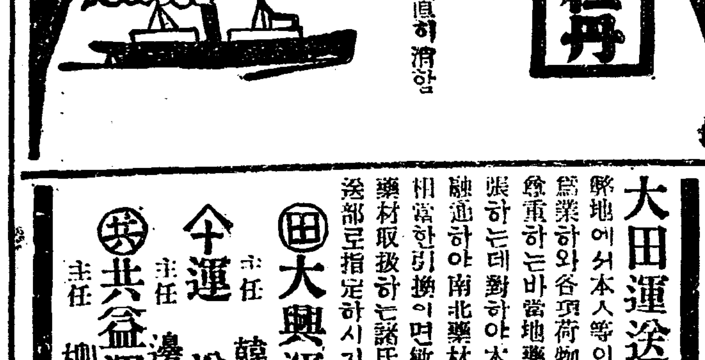

永久 家庭職業 專賣特許品自宅製造機具一切貸與熟練 日收參圓 見本說明書無代呈 ●特約取次店大募集● 大阪市西區西九條濱通四八 崔商會

도고약 잇지마시오 종기한데

大田運送部廣告 弊地에서本人等이荷物運送으로營業하와各項荷物取扱에信用을爲重하는바當地藥令市를一層擴張하는데對하야本人等도資金을融通하야南北藥材를取扱하오며相當한引換이면敏速酬應하오니藥材取扱하는諸氏는必히左記運送部로指定하시기를務望함

(田)大興運送部 主任 韓元敬
(슴)運送部 主任 邊濟根
(共)共益運輸部 主任 柳學洙

特製 梅瘡丸 定價 特製二十日分一劑金三圓 十日分一劑金一圓五十錢 本劑는男女梅毒全治에靈藥으로多年累試實驗으온바一二三期梅毒에와六〇六號注射로無效한時와鼻藁劑金石劑로無效한時와十年以上된年久한梅毒에와胃腸藥으로完治못한時와其他痼病等에第一有效하며口中毒이無하야秘密治療에適當하며服用日부터偉大한效力이有하고梅菌을撲滅하며永久祛根되는毒不再發은先服諸氏의公認하는바이요不當에서擔保하는靈藥이오

靈効 淋疾丸 定價 二日分五十錢 本劑는男女淋疾의靈藥으로膀胱炎,淋疾消渴、尿道炎、沙淋、血痳冷淋、急性淋慢性淋等에特히神効하야服用日로부터効力이偉大하며三、四日內로完全根治됨에神効한靈藥이오 (但地方에는代金引換酬應함) 京城鍾路二丁目(鍾路里門越便) 劉在元 天恩堂大藥房 本舖 電話光化門壹五四番 振替京城參壹七五番

學藝

世界的提琴家 樂聖『짐빨리스트』의 來京을機하야

洪蘭坡

東半球한모퉁이에소사잇는조그마한朝鮮半島 말로는大陸과 連하엿다하지마는 나라가원데 弱少한外닭이라그러한지 泰西文物과接近하기가大端히어려워서 따로떠러저잇는島國日本에比하여서도『井中之蛙』의感이不無하은우리의가장遺憾으로생각하는바이다

다른무엇이나모다그러하지마는더구나音樂가튼것은다시말할것도업다 西樂이東漸한以來數三十年에歐劇다운歐劇한번을구경하지못하고 管絃樂다운管絃樂한번을드러보지못하고지내왓스니이러고야音樂이엇더니엇더니하고말할價値나잇는가

그러나樂界의大勢는多幸히우리나라에까지波及되야각금각금우리로도千載一遇의好機를낫나게됨은仰天感泣하지아니할수업다

一昨年은實로우리樂界의黃金時代엿섯다 世界的大藝術家로世界一流의班에列하는提琴家『딸로』女史를비롯하야世界第一位의提琴家『크라이슬러』樂聖이來京하엿스며 또昨年에도世界的提琴家로新進氣銳한『하이펫츠』氏가來訪하엿섯다 아아그러나이것이누구의罪일가! 손바닥만한京城市中에서果然이러한大藝術家의藝術에接하고이러한大音樂家의演奏에心醉된白衣의人이 누구누구이런가 勿論主催者가 우리가아니오 따라서우리에게는宣傳을하지안엇스니싸알지못하고잇섯던것이 겟지마는 그러나한가지奇怪한것은우리의손으로되는新聞이二三種이잇슴에도不拘하고(日本新聞社의後援이外닭에) 이러한好機를空失케한것은 아모리생각을하야도社會의公器라는報道機關이란點에서遺憾千萬의일이라고아니할수업다

그러나多幸히이번世界的提琴家『짐빨리스트』氏의來京을機하야朝鮮日報社에서는大大的으로잡음하야筆者인나의微弱한붓이나마『짐』氏에關한感想이나或은略歷가튼것을적게됨은朝鮮樂界의將來를爲하야스스로붓그러움을禁치못하는同時에貴紙의活動을深賀하는바이다

現時世界一流의提琴家로손곱는이는『크라이슬러』『짐발리스트』『자이데르』『엘만』『하이펫츠』『피아스트로』『텔만』『로센』『딸로』等諸氏가잇다그中에도時期的으로著名한이는『크라이슬러』『짐발리스트』『엘만』『하이펫츠』等이니 누가더낫고누가못하다고는할수업지마는 그러나各其長處가다르니『크』氏는『딸』하면現存한提琴家中에가장老熟한樂家임으로技巧로나樂想으로나나무랄곳이업스며『엘』氏로말하면世界에서뎨일가는第一位임으로그에相當한技巧가잇겟지만은그래도多少間虛實치못한點이잇다하며『하』氏로말하면技巧만으로는天下無敵이지만은二十五歲의新進氣銳의士임으로老熟한樂想은아직볼수가업다한다그러나이번에온다는『짐』氏로말하면技巧가『크』氏에不下하며老熟한樂想이亦是『엘』樂家보다 優越한外에豁然한맛이왕先 沈痛하고敬虔한맛이잇는 藝術家로서의人格者이다 이點으로보아서는『짐』氏를世界第一位의提琴家라고斷言하고십다

×　×

그런데『짐발리스트』(EFREM ZIMBALIST)氏는一八八九年四月九日에露西亞『로스토프』라는곳에誕生하야幼時로부터音樂을學하엿스나七歲時外지도提琴은손에대이지안엇섯다 그리다가 그는後에『페트로그라드』(現時의 레닌그라드)로가서當時世界的으로有名한師匠『아우에르』氏에게師事하야專心으로提琴研究에沒頭하야드듸여今日과가튼榮譽의成功을遂하엿다 그가演奏의거름을첫음歐洲樂壇에떠어노자 電風의勢로이러나는喝采와歡呼는阻止할바를몰랏고 到處에서救世主와가티歡迎을밧고 그後다시米國樂壇에英姿를낫타내인뒤로는世界的으로匿行을회날리게되엿다

氏는再昨年에一次東洋巡禮의路에登하야東京大阪等地에서五十餘回의獨奏를公開하엿섯다 그러나第二次의東洋巡禮演奏旅行에는우리조그만京城에까지來訪하게되야 來二十六日夜에公會堂에서前無後無의獨奏會를열게되엿스니 우리는─더구나樂家의한사람인나는感激한눈물을흘릴外에무엇을다시말하랴!오는二十六日밤公會堂樂壇에나타날『짐발리스트』씨를깃부게마즈라면서붓을멈춘다 (一九二四、一一、二二日)

기우는해

蘇笛

해는 기울고요─
울든물새소 잠잣고잇슴니다
락락 풍풍 힌언덕에 가벼히 부드치든
풀은물결도 잠잠합니다

해는 기울고요─
뭇업는 바다人가에
해는 기우러집니다
오! 내가 美術家엿드면
기우는 저해를 어엽부게 그릴것을!

해는 기울고요─
밝언 북새만을
남기고 감니다
다정한 친구써러 이별하듯
말업시 시름업시
가바립니다

一九二四、四、一九

노ー벨賞을바든 레이몬트

레이몬트氏

近世史에 波蘭이 엇더한地位에 잇섯든것은 누구든지아는바이다 波蘭이 再興한것은 偶然한일이 아니다 獅子가 列强의 빈떵덩이를 차지하엿스나 그마음과 마음가운대에 흘느는 波蘭의文學을 차지할수는 업섯다 波蘭의精神을 빼앗을수는 업섯다 波蘭의文學에는 못이 世界的으로도 여러번 피엇다 今般에『노ー벨』賞이 다시 波蘭文豪 레이몬트에게 돌아간것을듯고 怡悅의 感을아니 늣길수업다

氏는 今回에 四部作『農民』으로써 一九二四年度의『노ー벨』文學賞을 엇덧다 氏는 一八六八年五月六日에『쫄렌드』에出生하엿다 그집은대단 貧窮하엿고 家業은 農業이엇다 兄弟는 十二人이엇다 當時波蘭의 學校에서는 波蘭語의 使用을 禁止하엿섯다 그러나『레이몬트』는 自國語使用을 主張한外닭에 到底히 學校에서 退學命令을 바더 四方으로 轉轉하며 學業을 修하엿섯다 그러나 이迫害下에 마음대로 工夫를 繼續할수업서 商店의 店員이 되기도하엿다 그뒤에 電信技手 漢夫 流浪하는 俳優 修道院의 見習僧이 된일도 잇섯다 四部作『農民』은第十八世紀의 波蘭分割以後의 歷史를 取扱한 小說인데『레이몬트』의 勞作으로는 이外에도十餘種이 잇스나 이『農民』으로써 그는 이름을 떨치게되얏나 그리하야 世界文壇에 小說로써『第二센큐잇치』라고 불리게되엿다 그는『리알리스트』에서는 도리혀 그以上으로 波蘭人의魂을 把握하고잇섯다한다 이로因하야그는文壇의 信敬을 一身에 모드게되엿다한다

一寒村에서 悲痛한杜翁의死 十四年前十一月二十日!

十一月卄日! 이날은露文豪『레오、톨스토이』가『아스나야、포리아나』의邸宅을바리고曠野에서病을어더『아스타포오』의한조그마한 驛에서만고恨을남기고客死한그날이다 이것이바로十四年前일이다

當時에『톨스토이』를따르는民衆이『톨』翁의죽엄을듯고는『아스타포오』로雲集할가보아서、이에놀래인當時帝政露西亞의官憲들은대단히惶惶하고게더욱秘密한가운데그

死骸 를邸宅地로나모든게옴기어온事實은오히려우리의記憶에서사라지지안는바이다그러나그때憲兵隊라든지特別警察이얼마나狼狽하얏스며『톨』翁의죽기前後에官憲이얼마나活動을하얏는가!는十四年을지난今日까지露西亞에서도모르는바이엇다 요얼마前에『모스코바』의國立記錄保有所에 當時의憲兵隊에一件書類가들추어커서비로소그때

眞相 을미두어밝히알게되얏다『톨스토이』가죽은지가十四年에當하는이지음에 그가살아生前과죽기가지에얼마나官憲에게괴로움을바덧스며또는저들은얼마나『톨』翁의周圍를警戒하얏는가? 그의지난生涯의晩年이얼마나安樂하지못하얏겟는가?를들추어진一件書類로써엿보아記憶삼고저한다

×　×

그書類는『리아잔』縣知事『오보렌스키』公爵이憲兵分隊長『리보후』將軍에게보낸電文으로『病人收容所로아닌停車場에 모두이에톨翁을

收容 하고잇다는것은큰 잘못이라』는말을비롯되얏다 電文을보건데『모스코바ㅣ우라리스카야』憲兵隊長에게 病人收容을爲하야세운建物이아닌『아스타포오』驛附屬建物中에『레오・톨스토이』를두게하얏느냐? 病人은病院이나一定한處所에다려다가누이도록조처하라 一九一○年十一月二日(陽曆十五日) 知事오보렌스키ㅣ公爵 이電報를바든저들은눈들이휘둥그래지며

騷動 을이르키엇고憲兵隊에서는『사빗스키』大尉가現場에出張하야『리보후』將軍과『조세미만』將軍사이에여러번電報가往來하야結局秩序保持를爲한다하야五名의憲兵下士를『아스타포오』驛에派遣하얏다 十二月三日(陽十六日)『사빗스키ㅣ』將軍은『모스코바』에잇는『리보후』將軍에게다음과가튼電報를보내엿다 第二響鐘의後 第十二號列車로『톨스토이』의女息이왓다『톨스토이』가列車中에서

重體 에陷하야 必要가잇슴을말하얏고驛長에게房한間빌려달라고請하얏다 驛長은날길곳이업슴으로自己의집이라도빌리기로하야그를收容하얏다

이病드럿다는말은때를놈기지안코各新聞社에들덧바되야十七日에는各新聞社의記者가同地에모혀드럿다 指揮히

虐待 를深刻히하얏든者들은『리보후』將軍에게『善等모스코바、폐터부두子電報通信社의各通信員에對하야 바라건데當開에는停車場안에夜間에는鐵道線으로부터우리에게提供한列車內에모든것을許可하야달라』고電報하얏다『리보후』

將軍 은卒地에出張中인『사빗스키ㅣ』에電報를發하야『바못하야再三그곳에出張하야 各新聞記者及電報通信員의이러한電報는바덧스니그說明을하라』고命令하얏다그러나『사』大尉는이對答을못하얏다 이헌이라『사』大尉는再次『리보후』將軍에게 寫眞班이아스타포오驛과및톨스토이家族이滯在하고잇는列車를박히겟다고하니 이것을許하릿가마릿가고무럿다이와가티寫眞조차박히게할가말가를부터몹만큼警戒는嚴하얏든것이다(未完) (R生)

學藝消息

◇朝鮮之光은休刊中이더니不遠間에續刊하라고編輯中

◇金素鄕氏의譯詩集『戀慕愛慕』는博文書館에서發行하기로目下製册中

◇月灘朴鍾和氏의短篇集을博文館에서出版한다고

◇羅彬氏의短篇集도同上

◇憑虛玄鎭健氏의短篇集도同上

◇開闢十二月往年號에는 想涉月灘의『文壇의一年』揭載

◇趙明熙의本紙에連載하엿든翻譯小說『그전날밤』은博文書館에서出版한다고

◇京城內의朝鮮文各新聞社社部記者로組織된鐵筆俱樂部에서는機關雜誌『鐵筆』을發行할計畫

奇人奇緣 (26)

金浪雲譯　廬心汕畫

一九、뎡희와춘자(三)

보호라하는말과 친절이라 하는말에 춘자는 더욱히속이트러젓다

『당신이 경호씨의친절을알못아시어서는 안됨니다 그것은결코당신에게 대한친절이 아니라내게대한 친절입니다』

『네?』

『내가뎡희씨에게 친절하게하여달라고 부탁한것이야요 그래서그량반은 다만내마음에 들게하고저하는 생각으로 내가부탁하는것을 부탁한이상으로 하는것이야요 그것은언제든지 늘그러하고다짐가지두며』 은근히 경호가자긔의 약호한남편이나 된다는듯이 말하엿다 뎡희는웨말은듯이

『아아 글세요 그러지안어도그럴듯이 생각하엿슴니다』

이말에 춘자는 감작히깃분듯한얼골로 변하며

『네ㅡ 당신에게도 그러케보히어요? 경호씨가나로해서…… 무슨 약속이된것은아니야요 실상……은 내가엇더케 대답을할가하고 생각중임니다』하고거짓말을느리노앗나

갑작히 마음이 풀어진것을보고뎡희는좀안심이되야

『장차 당신의대답이엇더케기우러질는지 추측하기도 어렵지안슴니다』하고 우슴을띄우며족하하는듯이말하엿다 춘자는 침을삐제제 흘리는 모양으로

『그러치만 남더러이야기하거나나를놀리거나해서는 실혀요』

진실로 변하기도 잘하는녀자이지만또한비할수업는텬치이다

『뎡희씨 아버님말슴과가티차를드릴터이니 지금나려 오서요 우리집에서는 뎜심이 오후두시 반이고커틱이 의공시임니다』

이러케말하고나간후에얼마아되야『유모의방이』생겻슴니다』하는말을 그유모에게 전하야보냇다

뎜심이란것은 다만차와과자와면보와한쪽의고기와 과자가튼 것이엇다 뎡희는 곳나려갓다 마두에서 박사를맛남에 박사는자긔딸을 위로하는듯이 손길을잡고

『나종에내방으로와서 네남편의이야기나 좀하여라』

뎡희는 지극히무서운 소리나듯는듯이 감작히 얼골낫이달라젓다

『아니 창배가죽기전이야기를스스로 먼저이야기 하지안으면 네게한번듯고저 해서……한다』

안될말일이다 박사는뎡희가 이상하게ㅣ주저하는 것을보고

『공후ㅡ웅아니 너도생각만하여도 만음이슬흔일이냐가 반드시오놀할것도업다 아모때고 마음이 좀편하거든 응응』

『자세히는여좁시 어렵겟슴니다마는 오늘말슴하야 드리겟슴니다』

뎡희는그대로 박사를 딸아서뎜심먹는방으로들어갓다

이번에는 민씨부인이 눈에거슬리엇다 쉬마박사가 자긔며누리로하여곰 후처를 삼을리는업스나 가티신세를지고잇는 중에서자긔보다 자조박사를 대하는사람이잇는것을 결코 조아하지아니한다 자긔만은 신세를지고잇는것이 아니라고생이고 잇스닛가 더군다나 신세를지고잇는사람이 자긔보다우대를 밧는것은 부당하다고까지 생각하고잇다 이민씨부인에게 만일눈밧게낫다가는 결코 춘자의눈밧게나는것과 비교할것이 아니다그야말로 엇더한일이 잇슬는지귀신도알수업다

가티눈에 거슬리게본다 할지라도 민씨부인은 춘자와도달라서 왜생각도하는 녀편네이닛가마음에 잇는대로 입밧게 내어서뎡희를못살게굴지는안는다그뿐아니라아즉뎡희가엇더한사람인지도를으는고로자긔와척이될사람인지자긔와한편이될사람인지 우선두고보리라하는 태도를가젓다

엇더한 사람인가를 떠보리라하는마음으로 뎡희를몸애 첫재로 의심되는것은 뎡희의 가문이엇다 호주가튼데서 남의신세를지려온게집이 엇저면 저러케인품이훌륭할가 대관절 엇더한집의딸일가 엇더케자라낫슴가하고 민씨는별서 그것을캐보고저하는생각으로

『뎡희씨 혼인하기전에당신의성은무슨성이엇더가요? 나는당신과 혹사한사람을 잘아는이가잇는데 혹당신과한집안이 아닌가하고 생각함니다』하고역시거짓말을느러노앗다

『네 성은라가이엇슴니다』

『아 그러면아님니다그러면어대서오섯든가요? 리씨중에서뎨일유명한것은 뤼주리씨로 지금『테본주(州)』에잇는데 큰부자이오귀족이오그럿슴니다』

가뎡부인

십삼도를편답하야 녀자교육을선전

◇조선녀자교육협회장 김미리사녀사

첫길에압장선이들 (二)

◇개량한옷을입은 김미리사녀사

십오성상(十五星霜)의긴세월을오로지 조선녀자교육계에 희생한김미리사(金美理士)녀사의지나온력사와 현재의 사업을대강만이라도드러보자 그는벌서 사십년이라는 긴세월을 더지나왓고세상의 파란곡절을 모조리맛본사람이다 그가나히 어리고 커ㅣ멀리태평양(太平洋)넓은바다를 건널때에는 아즉조선사회에서 한사람의녀자도 임의로문밧글나서지 못하든때이엇고 그뿐아니라 피가끌는청춘의 남자들도오히려 멧십리 타향을주저하든때이엇스며 집안 구석에서아츰부터 밤까지

맹자왈공자왈 을찻는것으로만 넉넉히량반의 햇세를할수가잇섯다그때에그는어린녀자의 연약한몸으로 산설고물설은 수만리외국에 갓득이나언어와풍속이다른딴나라민족을차저서 떠나가는 우리만보아도그가얼마나굿세인의지(意志)를가젓든것을 가히알수가잇고품고가는 넓은리상(理想)이 얼마나장차조선의 밝은등불이 될것을또한 능히추측할수가잇섯다 그는문명한나라의 화려한 생활과 자각한녀자들의 활동하는 사업을일일히 구경할때에 감각한조선사회를 생각하고얼마나 쓰라린눈물을 흘렷스랴? 학업을마치고속히

고국에도라와 협청을다하야 일하겟다는 간급한그의마음은 더오래 그로하여금미국텬디에머물지못하게한것이다그러나 수업는기대(企待)를 가지고고국에도라온그이의압길은그다지평탄하지는못하엿슬것이다 먼저그는서양인의경영하는배화녀학교(培花女學校)에드러가서십년동안이나 철모르는 어린녀자들을 가르처왓스며 지금으로부터오년전에 그학교를 사직하고한사람의녀자라도 자긔의 리상대로가르치겟다는 결심을 갓게되얏다 먼저

녀자교육협회 (女子教育協會)를조직하야 조선녀자의완전한 교육긔관을 만들어보자는것이 그이의 첫사업이되엿다 그리고 그는이에대한 설비를하기위하야 아니꼬운꼴을 참어가며 재산가들에게 사정도하여보고 녀자순회강연단(女子巡回講演團)을조직하여가지고 십삼도를 바방곡곡이 차저다니며녀자교육의 필요와 자긔들의사업을선전하엿다 칠십곳의 인사를방문하엿고 만여리의땅을 밟어 이러케커나케 잇는힘을 다하야 주선한결과가청진동(清津洞)에 잇는 근화학원(槿花學院)을 일우게된것이다 그리고

현재백여명의 학생을수용하야 계급을밟어 학교에 단이지못한 학생들에게속성(速成)교육을식히며 한편으로는빨고 다듬고 바느질하기에불일을 못보는 조선의부인 개량식히고 뜨거운해빗과 치운바람을 밧어할녀자의 모자를넘구하는등 실제교육도또한식히 는중이라한다

盛況의婦人講座 이십이일밤에

이십이일하오칠시에 인사동(仁寺洞)조선녀자청년회관(朝鮮女子青年會館)에서 그동안중지하엿든부인강좌(婦人講座)를다시열고정각을 가다리는 손님들을위하야 먼저유성긔의 쾌활한노래를들리어주엇다 팔십여명의어린처녀와 젊은부인은 각각자리를 정돈한후 그회장신앨베트녀사가 엄숙한태도로 얼마동안중지하엿든 부인강좌를 다시열고여러분의 목마른지식을 열어주겟스니 부듸토요일마다 오시기를 바란다는간단한 인사가잇섯고 이원리은경(李恩卿)장귀련(張貴蓮)양씨의 류창한노래가잇섯다 오래동안 조선교육계를위하야 일하는 로정일(盧正一)씨가사교도덕에대하야(社交道德에對하야)라는문데로약한시간동안이나 쾌활한 어됴로강연을 하엿스며 여덟시십분에폐회하엿더라

녀자청년회에 애쓰는두처녀

일년육하두가티 부인들을위하야

이십내외어린 처녀들의 여약한몸으로 것츠른바람과 사나운비를무릅쓰고 조선녀자 청년회를위하야 자다가도 벌덕안첫다가도벌넘마치 소방대(消防隊)가화종(火鍾)소리를 드른듯이본회의 일이라면 몸돌틈허아리지안코 는년동안이나 애를써 온두처녀가잇다 그들은 문순록(文順錄)(二四) 리순악(李順岳)(一九)이라는두처녀인네 아즉도 회관이업고 사업이굿세히 서지못한조선녀자청년회의 장래를 위하야 과연그들은 수업는 눈물을흘리엿슬것이다

◇사진설명 조선녀자청년회 주최로부인강좌와 그회의공로자리순악(상)문순록(하)두양 ‖긔사참조

부인강좌 (婦人講座)를 조직하고 여러부인에게 보통상식을 너허주겟다고 시내시외에도라다니며 개인개인의 손목을붓들고 친절하게오라고 말하는그들에게 오히려세상은『천주학쟁인가보다』하고 비웃는이가만헛슬것이요또는소박량반집마나님네들에게곱지못한인사와갸륵한꼴도유당만히보앗슬것이다 아즉사회에쓰고단맛을경험치못하고그늘속에자라난풀과가티자라난그들이

이사회의 무정함을얼마나늣기엿스며 절망의탄식을 몃번이나부르지첫슬것이다 그는부인강좌에 참석하는 부인들로하야금 한가지지식이라도 더일게하고 여사의강연이 끗난후에는 의례히자긔들이 미리박어두엇든ㅣ가뎡위생(家庭衛生)에대한간략한강의(講義)와살림사리에필요하고 부인들이 반드시알어두어야할것 몃가지식을 박어서 한장식돌리는것이다 그리고그들은오륙월염텬에비지땀을흘리며 열세곳보통학교에 부인들을모하놋코 활동사진으로 실제의이목(耳目)을 널펴주엇다한다

멍텅구리 헛물켜기 (43)

외나무다리

(一) 옥매가 인력거를타고 (二) 료리집에서 돌아가다가 그꼴을보고 (三) 등人불을 대고보아 (四) 두사람은 톡톡이망신

朝鮮護謨工業所

고무신은신용

登錄　商標

잇는지구표요

견고한고무신은 지구표외에또업소

合資會社 朝鮮고무

京城蓮池町一丁目八八番地
電話長本局二四二番
振替京城七五七一番

일년간신는신은 지구표고무신이요

胃腸新藥 活命液

胃腸病은醫學上如何한病狀인가

[illegible]

藥價 ▲大瓶 貳圓貳拾錢 ▲中瓶 壹圓五拾錢 ▲小瓶 八拾錢 ▲試瓶 參拾錢

電氣即治液
淋疾特効藥
梅毒消滅球

再生堂藥房

京城府仁寺洞二百四番地(鍾路里門內)
主 車允鉉
振替京城四七五八番

대학목약 大學目藥

大學目藥은 도라홈流行目、こり目、星目、打撲目、爛目、風目、血目、其他眼病一切에効能第一이로다

十歲以下には小兒用大學目藥あり

參天堂合資會社 大阪市北濱

週間米話

反落과共히疲地는新高八圓七十四… …의結果가또如三三十

…開할는지?▲正米도前週末의…特價에比하야玄米三十五圓…

米를幾分減退할影響이잇섯스나大阪가곳恢復되기때문에集…

◇各地週末止價◇

金澤 三九、〇〇錢 高岡 三九、六五錢 三九、〇〇錢 東京 四十圓六十錢 仁川 三十三圓四十錢

二〇〇石 四〇〇石 三、五〇〇石

仁川卜要物價

改良（神戶玉福）每斤 一〇、七〇 毛本綿 法 一定 二五、五〇 一定 四三、五〇〇 廣木 十三磅 一定 一七、〇〇〇

本藥店의 クスリやの化粧品

一、化粧品은何를不問하고佛蘭西製品이요 그佛蘭西에서女性에恩人이라고云한ベネル博士가星製藥에入社하야熟誠으로製作한것이評判의ホシ美白粉이올시다

二、輸入稅업는舶來化粧品이라고云한말은ホシ美化粧料에始初됨니다 舶來品에는比較치못할만한廉價의最高級의化粧品을提供하는것은本社의偉大한자랑거리외다

三、評判은다투지못함 昨今에ホシ美白粉의賣行는可驚할것이오、ホシ美白粉은ホシ라고쓴エナメル看板이잇는全國의星製藥特約店에서販賣함

ホシ美水白粉 （白色、肌色、肉色） 三十五錢

ホシ美煉白粉 三十五錢

ホシ美固煉白粉 七十錢

ホシ美粉白粉 （白色、肌色、肉色） 三十錢

ホシ美化粧水 三十五錢

資本金五千萬圓

星製藥株式會社